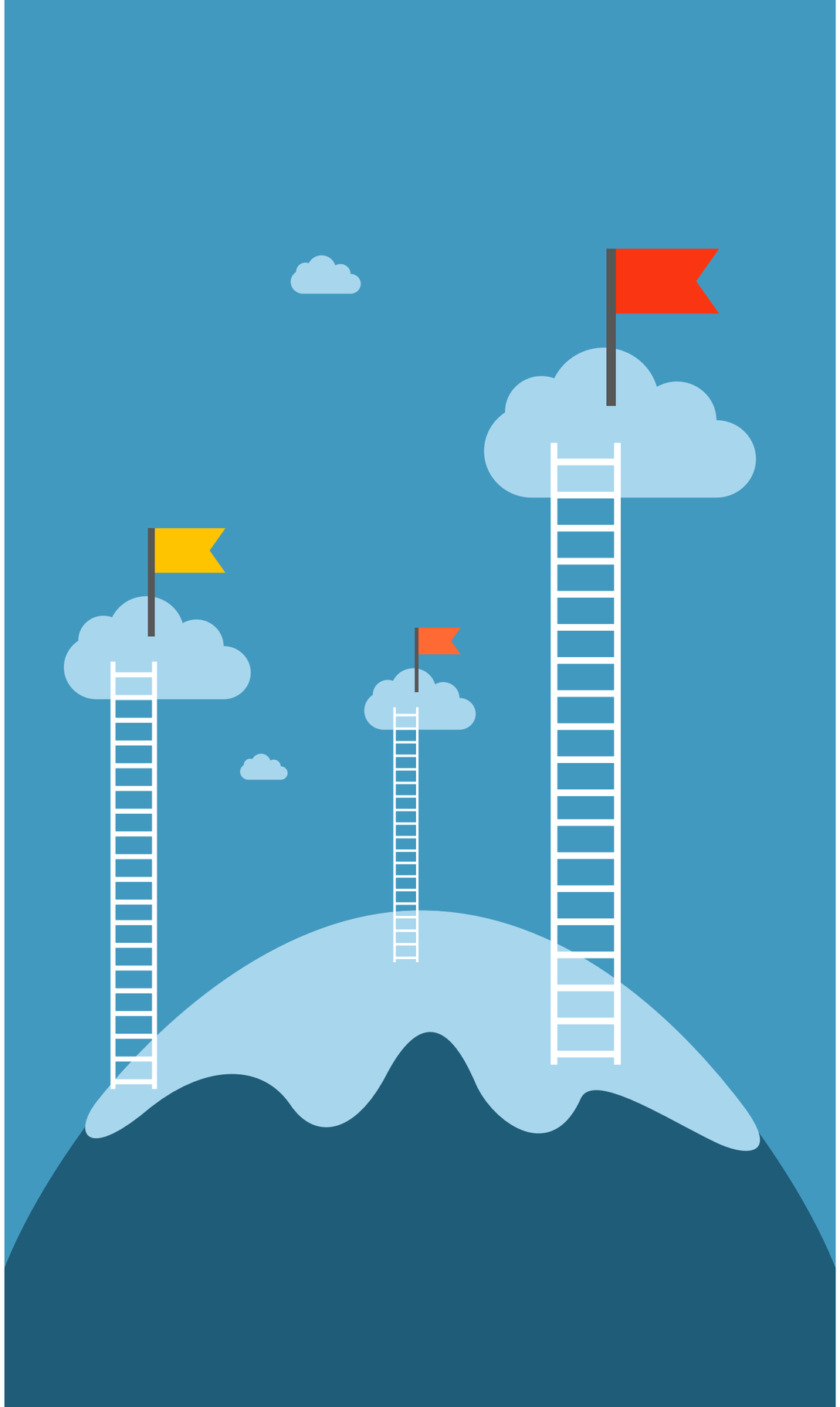

ПРОГРАММЫ: ОСНОВНЫЕ РЕЗУЛЬТАТЫ

ОБЩЕСТВЕННОЕ ЗДРАВООХРАНЕНИЕ

Из республиканского бюджета выделено дополнительных 20 млн. сом на программы профилактики ВИЧ.

В результате активной адвокации ГФСТМ будет финансировать правовой компонент наряду с профилактическими программами ВИЧ.

Зарегистрирован таблетированный морфин в Кыргызской Республике.

80

Обучено **более 80 прокуроров** из всех областей Кыргызской Республики (КР) по вопросам профилактики ВИЧ на рабочем месте и защиты прав уязвимых групп.

Разработана «Инструкция «О профилактике ВИЧ/СПИДа в органах и учреждениях прокуратуры Кыргызской Республики при взаимодействии с уязвимыми группами» для прокуроров по работе с уязвимыми группами.

Подготовлен альтернативный отчет CEDAW («Конвенция по ликвидации дискриминации в отношении женщин») при активном вовлечении сообществ уязвимых групп.

87

В рамках компонента **внебольничная паллиативная помощь** услугами мультидисциплинарных команд (МДК) врачей в г. Бишкек было охвачено **8 центров семейной медицины**, **87 человек** получили медицинские услуги на дому. 80% родственников были обучены основам паллиативного ухода командой МДК. В г. Ош МДК оказало амбулаторные помощь на дому более 62 пациентам.

120

В рамках проекта **по оказанию внебольничной психиатрической помощи** командами врачей (МДК) в 6 регионах Кыргызстана была оказана внебольничная помощь более **120 семьям**, в которых есть больной с тяжелой формой психического расстройства (МДК г. Бишкек – 60 семей, МДК г. Ош- 20 семей, МДК г. Баткен – 10 семей, МДК г. Талас – 13 семей, МДК г. Каракол – 14 семей, МДК г. Нарын – 3 семей) и совершено более 850 визитов пациентов на дому.

10

10 семей с ментальными проблемами в Чуйской области получили помощь по улучшению жилищных условий путем предоставления ремонтно-строительных услуг.

В рамках деятельности **по развитию психосоциальной помощи** для людей с психическими расстройствами был проведен пилотный курс по медицинской психологии и клинической социальной работе, в процессе которого было обучено **10 социальных работников** из районных отделений социальной защиты г. Ош и Карасуйского района и **6 психологов**. Для пилотного курса разработан учебно-методический комплекс на 144 часа.

150

Более **150 человек** из числа зависимых от ПАВ и созависимых (г. Кара-Балта, г. Ош, г.Кара-Суу) были охвачены информационными сессиями в рамках проекта «Защита прав и интересов участников ОЗТ и адвокация Программы ОЗТ».

30

30 специалистов из числа врачей-онкологов и педиатров, а также медсестры и специалисты первого детского хосписа в г.Бишкек были обучены основам детской паллиативной помощи.

Пятеро национальных экспертов по паллиативной помощи провели тематические консультации с экспертами и специалистами по паллиативной помощи в Минске (Беларусь). Ознакомились с опытом и документами по реализации Программ паллиативной помощи в Белоруссии.

500

Программа «Общественное здравоохранение» оказала финансовую поддержку в проведении Первого съезда врачей общей практики и центров семейной медицины» (ЦСМ) в г. Бишкек, в котором приняли участие более **500 медицинских работников** со всего Кыргызстана, а также приглашенные международные эксперты и специалисты здравоохранения.

ПРАВОВАЯ ПРОГРАММА

Экспертное сопровождение и содействие депутатам Жогорку Кенеша КР в подготовке четырех пакетов законопроектов: УК, Кодекса о проступках, УПК, ГГЮП на стадии рассмотрения до первого чтения в ЖК КР.

Правовая программа оказала экспертную поддержку в разработке новых проектов Кодекса о нарушениях, Регистра уголовной судимости и Закона об амнистии; содействовала вовлечению гражданского общества в процесс обсуждения разрабатываемых и находящихся в ЖК КР законопроектов.

Одним из значимых партнеров по развитию системы ГГЮП наряду с Министерством юстиции КР является Адвокатура КР. Ей была оказана поддержка по реализации основных направлений деятельности, включая ГГЮП и взаимодействия с Минюстом по развитию системы ГГЮП, а также оказана экспертная и техническая помощь в реализации стратегического плана развития Адвокатуры на 2014-2016 годы.

Оказано техническое содействие Министерству здравоохранения в оборудовании специального кабинета в Республиканском центре судебно-медицинской экспертизы для обеспечения принципа конфиденциальности при проведении судебно-медицинских экспертиз и медицинского осмотра, а также передано оборудование для фиксации и печати следов насилия, пыток и жестокого обращения Региональным бюро судебно-медицинской экспертизы.

Оказано содействие в создании Координационного совета по правам человека. КСПЧ возглавляется вице-премьер-министром и состоит из членов Правительства, на уровне лиц, принимающих решения, заместителей министров.

freepik.com

ОБРАЗОВАТЕЛЬНАЯ ПРОГРАММА

Подготовлен проект стандарта и программы дошкольного образования для детей с ограниченными возможностями здоровья.

Подготовлен персонал для сопровождения детей с нарушениями аутического спектра и проведены тренинги для родителей и специалистов (тьюторов) по основам структурированного обучения, АВА терапии и сопровождению детей на занятиях в школе; **18 детей** с расстройством аутического спектра вовлечены в работу по данной методике.

В рамках проекта по раннему вмешательству были поддержаны **53 посещений в 20 семей 6 сел** Тонского района. Даны **124 консультации** родителям и членам их семей по вопросам раннего развития. Проведены **24 занятия** с родителями и членами их семей по навыкам ухода, коммуникации.

Совместно с врачами Национального Центра охраны материнства и детства при Министерстве здравоохранения Кыргызской Республики проведено обследование детей от рождения до трех лет в г. Нарын Нарынской области и с. Жанырык Сокулукского района Чуйской области с целью выявления детей раннего возраста с задержками и нарушениями в развитии.

Поддержано партнерство с Институтом физиологии имени И.П.Павлова Российской Академии наук, предметом которого является разработка и реализация эффективных форм сотрудничества Сторон по направлению «Ранняя помощь и сопровождение детей с особенностями развития».

В реализацию проекта «Школа - как центр консолидации сообщества» вовлечены школьные команды **60 школ** Баткенской, Ошской, Жалалабадской областей **(400 человек)**, чья деятельность направлена на развитие устойчивой дружелюбной среды в школе и развитие добрососедских отношений на уровне местных сообществ. Школьные команды реализуют социально значимые проекты (22), направленные на организацию совместной деятельности по укреплению культуры добрососедства в южных регионах республики.

С целью подготовки управленческих кадров на уровне районных и городских отделов образования разработаны учебные материалы для повышения управленческих компетенций в сфере управления многообразием.

Разработана и начала свою работу программа пилотирования и апробации единого образовательного стандарта для детей с ограниченными возможностями в КР с целью его последующего утверждения и тиражирования.

freepik.com

МОЛОДЕЖНАЯ ПРОГРАММА

По проекту **«Городские разговоры и Ош Урбан-форум»** (гг. Бишкек и Ош) было проведено **12 мероприятий** (Урбан-форум, фестиваль городского активизма, 6 городских разговоров в Бишкеке, 3 – в Оше и исследование по социальному капиталу), в которых приняли участие 2130 чел.

По проекту **«Расширение возможностей для молодежи»** (все областные центры КР и г. Балыкчи) было проведено **20 мероприятий** (5 тренингов, презентационная встреча, 8 мастер-классов, 5 рабочих встреч, «JashtarCamp2015»), в которых приняли участие более **4000 чел.** со всех областей КР.

По проекту **«Практические уроки по женскому лидерству»** (г. Таш-Кумыр) было проведено **7 мероприятий** (3 тренинга, 4 ток-шоу), в которых приняли участие **26 чел.**

По проекту **«Голос молодежи в развитии городского сообщества»** (гг. Бишкек и Ош) было проведено **23 мероприятия** (2 запускающих семинара, 10 консультативных встреч, 3 тренинга, 3 круглых стола, 5 рабочих встреч), в которых приняли участие **120 чел.**

По проекту **«Действия ради достижения перемен»** (г. Баткен) было проведено **16 мероприятий** (коворкинг-площадка, установочный семинар, исследование оценки нужд и потребностей, 2 фокус-группы, круглый стол, 2 семинара по бизнес-планированию, 2 гостевые встречи с молодыми бизнесменами, 4 дискуссионных клуба, конкурс демо-проектов, молодежная акция), в которых приняли участие **519 чел.**

По проекту **«Развитие молодежной медиасреды по изучению прав человека в Иссык-Кульской области»** (г. Каракол) было проведено **33 мероприятий** (тренинг, 20 мастер-классов, 12 радиопередач), в которых приняли участие **40 чел.**

По проекту **«Photodrift как практика исследования города»** (г. Бишкек) было проведено **31 мероприятие** (17 семинаров и дискуссий, 6 кинопоказов и обсуждений, 5 фотодрейфов, 2 лекции, презентация фотожурнала), в которых приняли участие **154 чел.**

По проекту **«Дарить не трудно людям радость...»** (г. Ош) было проведено **55 мероприятий** (20 уроков доброты, 1 лагерь, 10 добрых дел, тренинг, круглый стол, 20 посещений школ, день толерантности, день волонтера), в которых приняли участие **826 чел.**

По проекту **«Студенческая молодежь Токмока в действии»** (г. Токмок) было проведено **12 мероприятий** (анкетирование, 2 тренинга по лидерству, 6 мероприятий лидерских групп, презентации, 2 круглых стола), в которых приняли участие **300 чел.**

По проекту **«Город, в котором Я»** (г. Бишкек) было проведено **88 мероприятий** (кастинг актеров, 27 тренингов, 54 репетиции, 3 генеральных прогона, 3 премьерных показа), в которых приняли участие **250 чел.**

По проекту **«Социальные инновации»** (все регионы КР, кроме гг. Бишкек и Ош) было проведено **22 мероприятия** (молодежный летний лагерь, отбор 8 проектов, мероприятия по данным проектам), в которых приняло участие **298 чел.**

В рамках проекта **«Городские разговоры и Ош Урбан-форум»** ОФ «Городские инициативы» было проведено исследование «Оценка состояния городской среды и социального капитала местного сообщества в городе Ош» и опубликованы его результаты.

В 2015 г. было поддержано проведение **Урбан-форума** в г. Ош, который позволил вовлечь жителей в обсуждение предложений по решению городских проблем, наладить обратную связь с мэрией города, ознакомиться с опытом других городов через проведение фестиваля городского активизма, что позволило активизировать горожан к переосмыслению использования общественных пространств в городе, принять участие в проведении исследования **«Оценка состояния городской среды и социального капитала местного сообщества в городе Ош»**. В рамках Урбан-форума было подписано официальное соглашение о сотрудничестве между ошской мэрией и ОО «Youth of Osh» – одним из организаторов мероприятия в Оше и нашим партнером в регионе.

В рамках проекта **«Голос молодежи в развитии городского сообщества»** Центра общественных технологий было издано Руководство для молодежи по внесению предложений по развитию местных сообществ.

В рамках проекта **«Развитие молодежной медиасреды по изучению прав человека в Иссык-Кульской области»** ОО «ЦЭО» подготовлены визуальные плакаты по правам человека, аудио- и видеоролики.

В рамках проекта **«Photodrift как практика исследования города»** ОО «Детский медиа-центр» издан журнал «Фотозин» – результат фотодрейфов.

Также было поддержано проведение ежегодного молодежного мероприятия **«JashtarCamp-2015»**, которое прошло **во всех 7 областных центрах** и г. Балыкчи. «JashtarCamp» – это уникальная возможность ознакомиться с историями успеха интересных людей, узнать о достижениях молодежи за текущий год, познакомиться с молодежными инициативами, найти единомышленников для своих идей. «JashtarCamp» стал узнаваемым брендом, и в нем охотно принимают участие различные эксперты, бизнесмены, политики, представители международных организаций, деятели культуры и искусства, представители различных СМИ и гражданские активисты. «JashtarCamp» также может стать для различных организаций гражданского общества своеобразной коммуникативной и информационной площадкой для распространения стратегических направлений своей деятельности.

freepik.com

Программа «СВОБОДА ИНФОРМАЦИИ»

РАЗВИТИЕ МЕСТНОГО КОНТЕНТА И ГРАЖДАНСКОГО АКТИВИЗМА

В результате проекта вопросы освещения городского развития – одного из ключевых направлений работы Фонда «Сорос-Кыргызстан» – вышли на качественно новый уровень: за девять месяцев было создано свыше ***50 медиапродуктов о городском развитии и произведены интервенции в 32 локациях в Бишкеке и Оше***, включая заброшенные общественные пространства, дворы и детские сады.

Тематика этнического и языкового многообразия в СМИ получила поддержку от Госагентства по делам местного самоуправления и межэтнических отношений. В ноябре 2015 г. было выделено 4 млн. сом на финансирование 17 медиапроектов, в том числе и тех, что развивала и поддерживала Программа «Свобода информации».

СОДЕЙСТВИЕ ПРОЗРАЧНЫМ ВЫБОРАМ ЧЕРЕЗ РЕСУРС POLITMER.KG

Ресурс Politmer.kg стал ключевым для подготовки к теледебатам на ОТРК в преддверии парламентских выборов. Сайт предоставляет возможность сравнивать политические платформы и отслеживать обещания политиков.

СОДЕЙСТВИЕ ПЕРЕХОДУ НА ЦИФРОВОЕ ТЕЛЕРАДИОВЕЩАНИЕ

В Кыргызстане. по мнению международных медиа-экспертов, осуществляется самый демократичный и транспарентный переход на цифровое телерадиовещание в странах Центральной Азии, который учитывает интересы местных телерадиовещателей.

Кыргызстан – ***единственная страна в регионе***, где идет параллельное строительство двух наземных сетей для цифрового телерадиовещания – государственной и частной, что позволяет говорить о сохранении плюрализма в медиасреде.

74% населения страны осведомлены о переходе на цифровое телерадиовещание в результате первой фазы национальной информационной кампании «Включи цифру!» (данные исследования «М-Вектор», декабрь 2015 г.), проведение которой осуществлялось при поддержке Программы.

Впервые в истории Кыргызстана состоялся государственный заказ на аудиовизуальный продукт – направления, продвигаемого Программой на протяжении последних четырех лет, – в который также были включены требования о многообразии языков.

Программа «Свобода информации» в 2015 г. была награждена государственной грамотой за вклад в развитие цифрового телерадиовещания в Кыргызстане.

УКРЕПЛЕНИЕ СВОБОДЫ СЛОВА, СОЗДАНИЕ УСЛОВИЙ ДЛЯ РОСТА НЕЗАВИСИМЫХ СМИ, МЕДИА И ЦИФРОВЫЕ ПРАВА

Государственная кадровая служба и судейский корпус готовы софинансировать тренинги по цифровым и медиа правам для госслужащих после успешного пилота Программы «Школа цифрового права».

Конституционная палата Верховного суда КР разъяснила применение законодательной нормы о «заведомо ложном сообщении» и признала, что «недействительность такого сообщения не может расцениваться как заведомо ложное и не образует состава преступления, предусмотренного статьей 329 УК КР», что способствует сохранению уровня свободы слова в СМИ – работы по направлению Fealty to Field.

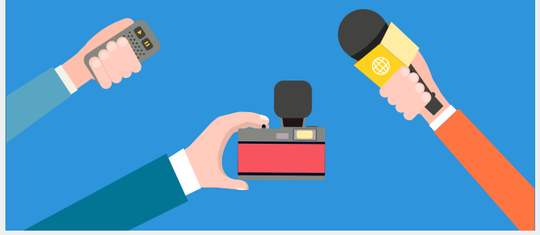

ОТКРЫТЫЕ ОБРАЗОВАТЕЛЬНЫЕ РЕСУРСЫ

Поддержка реформ в области авторского права, обеспечивающих равные права и возможности для всех граждан, в том числе для лиц с ограниченными возможностями здоровья, на доступ к знаниям и информации. Проект «Право на чтение – право на знания» ставит перед собой глобальную цель – изменить Закон КР «Об авторском праве и смежных правах», в котором будут значительно расширены возможности для свободного использования и распространения образовательного и научного контента в рамках понятия «добросовестное использование».

ОТКРЫТЫЕ ДАННЫЕ

Для проведения Центральноазиатского хакатона по открытым данным при поддержке Программы «Свобода информации» был собран самый крупный национальный набор данных (датасет) – Адресный регистр КР, включающий 3 млн. адресов в машиночитаемом виде. Кроме этого было собрано и проанализировано более 40 наборов датасетов с открытых сайтов государственных органов Кыргызстана. По итогам хакатона были разработаны приложения:

- **«Открытый парламент»** *(http://kenesh.opendata-hackathon.com/)* – онлайн-приложение, визуализирующее пропуски и участие депутатов Жогорку Кенеша КР на парламентских сессиях, а также их активность по голосованию за те или иные законопроекты;
- **«Open Bilim»** *(http://openbilim.opendata-hackathon.com/)*, которое визуализирует результаты общереспубликанского тестирования с возможностью фильтрации и сравнения данных по районам, школам, предметам и т.д.

40 разработчиков, программистов и дизайнеров получили новые знания по работе с открытыми данными, а также более 20 журналистов научились работать с открытыми данными, визуализировать, анализировать с помощью специальных инструментов и писать статьи.

РАЗВИТИЕ ИТ-ОБРАЗОВАНИЯ

Проведен первый республиканский Слет учителей информатики, в котором приняли участие более 220 учителей со всех регионов страны. Все их рекомендации продолжают учитываться при доработке стандарта, который в 2016 г. пройдет апробацию при поддержке ФСК.

Для популяризации профессии программиста Программа поддержала участие Кыргызстана в глобальной акции «Час кода» – мероприятии по популяризации программирования среди детей и студентов. В Кыргызстане в 2015 г. на базе 40 образовательных учреждений в акции приняли участие более 5,5 тыс. желающих, в основном среди них были школьники – 86% от числа всех участников.

freepik.com

УПРАВЛЕНИЕ ПРИРОДНЫМИ РЕСУРСАМИ

В рамках программы подготовлены следующие документы:

ОЮЛ «Ассоциация «Экономическая Палата»

Проект «Профессиональный стандарт для специалистов Государственного агентства по геологии и минеральным ресурсам при Правительстве КР»:

- Положение по оценке квалификации сотрудников Государственного агентства КР по геологии и минеральным ресурсам (ГАГМР).
- Оценочные материалы для оценщиков и экзаменационные материалы для сотрудников ГАГМР.
- Разработан пакет документов по процедурам организации и проведения оценки квалификаций сотрудников ГАГМР на основе компетенций.

ОФ «Гражданская инициатива интернет-политики»

Концепция города Бишкек «Открытые данные»:

- Методические рекомендации по публикации открытых данных органами местного самоуправления.
- Технические требования к публикации открытых данных.
- Регламент подготовки и размещения на официальном сайте мэрии г. Бишкек общедоступной информации в формате открытых данных.

ОФ «Фонд Евразия Центральной Азии»

- Постановление Правительства КР от 8 июля 2015 года № 468 «О внесении изменений и дополнений в типовое положение о формировании фондов развития регионов».
- Зарегистрировано 17 фондов развития регионов.
- Два айыльных аймака являются пилотами по созданию и формированию ФРР – Ала-Букинский и Чаткальский.
- Создана межведомственная рабочая группа при Министерстве экономики КР.
- Обучены 127 человек, в их числе специалисты Министерства финансов, Министерства экономики, Центрального казначейства, Государственного агентства по геологии и минеральным ресурсам, Государственного агентства по делам местного самоуправления и межэтнических отношений, Государственной налоговой службы, главы айыл окмоту, районных администраций, депутаты местных кенешей, административный штат зарегистрированных ФРР Чаткальского и Ала-Букинского районов (Жалалабадская область).

ОФ «Центр правовой и аналитической поддержки местного самоуправления»

- Положение о порядке формирования и прохождения документов при строительстве и реконструкции объектов.
- Пакет организационной и правовой базы партнерства и обеспечения местного экономического развития в виде 6 сборников НПА и других методических инструкций.
- 2 октября 2015 г. был подписан трехсторонний Договор между Фондом развития Иссык-Кульской области, айыл окмоту Мамбетовского айыльного аймака и ОсОО «Жанара-Кут» по строительству мясозаготавливающего цеха. Для айыл окмоту Мамбетовского айыльного аймака это первый случай внедрения проекта экономического развития территории.

freepik.com

ОФ «Мурас Башаты»

- Руководство по рациональному использованию пастбищных ресурсов на базе традиционных экологических и пасторальных знаний кыргызского народа (на кыргызском языке).
- Фермеры трех районов Иссык-Кульской и Нарынской областей обучены традиционным экологическим и пасторальным знаниям кыргызского народа в управлении пастбищами.

ОО «Центр стратегирования бюджетного процесса»

- Создана карта расположения, состояния и объемов земель, пастбищ, ландшафтов, строительных видов камней, песков, глины, драгоценных и благородных металлов и неметаллических полезных, в том числе родниковых и подземных вод, в трех айыльных аймаках – Кок-Таш, Кок-Серек, Орукту-Ала-Букинского района.

ОФ «Жылдыз-Транзит»

- Специалисты двух природных парков «Беш-Таш» и «Кара-Буура», регионального отделения ГАООСЛХ в Таласской области обучены природоохранным мерам и мониторингу за состоянием природоохранных территорий и их обитателей с помощью видеоловушек и GPS-навигаторов.

ОФ «ТОЛЕСФОР»

- В пяти селах Талды-Булакского айыльного аймака (Талсская область) созданы Группы совместного управления лесами (ГСУЛ) с закреплением целей, задач и деятельности в Уставе.
- Проведена инвентаризация лесных массивов силами ГСУЛ в 5 селах.
- Составлены Планы управления природными ресурсами в 5 селах Талды-Булакского айыльного аймака.

ОФ «Правовая перспектива»

- Инвентаризация земель ФПС Кызыл-Октябрьского айыльного аймака (Ошская область).
- База данных о состоянии земельных угодий, об арендных площадях (местоположение, площадь, статус аренды, условия аренды).
- Доступ местного населения к информации об арендных площадях, условиях и сроках аренды.
- Инициативная группа из числа местных гражданских активистов – 18 человек.